

オンライン学科教習の始め方

感染症拡大防止対策の一環として、また、受講機会の拡大や通学時間の短縮を求める声があることから、教習生の方の安全性や利便性、学習効果の向上を目的に、オンライン学科教習を実施しています。

指定自動車教習所を卒業すると、運転免許証が技能試験免除で取得できる法的効果があることから、教習の要領については、教習所関係法令や規則、警察庁通達などで厳正に規定されています。

例えば、教習中の途中退席、居眠り、他人と会話しながらの受講など、教習に専念していない場合は、「実質教習時間が確保できていない」とされ、「改めて最初から教習を行わせること」と規定されています。

オンライン学科教習は、一般的なウェブセミナーや大学のオンライン授業とは主旨が異なる面があることを理解して、次頁からの内容に従って適切に受講してください。

オンライン学科教習の視聴を開始できる日時

**毎日「午前 7 時から午後 11 時」まで
一日「最大 4 教程」まで**

- ※ 上の時間帯以外は視聴を開始できません。また、一日 4 教程を超えて受講できません。一気に多数の教程を視聴せず、計画的に視聴してください。
- ※ 原則、毎日視聴できますが、システムのメンテナンスや録画教材の更新の際は視聴できません。

目次

● 学科教習の受講に際して（注意事項）	1
① 通信環境と情報通信機器の準備	
② 学習に適した環境と受講態度	
③ 受講態度の撮影と教習成否の判定	
④ 継続受講の確認と教習成否の判定	
⑤ 不正教習	
● 着信・通知設定を確認しよう！	4
● システムにログインしよう！	5
● 学科教習を受講しよう！	5
● 受講の順序など	8
① オンライン学科教習で受講する教程（項目）	
② 対面学科教習で受講する教程（項目）	
③ 受講する順序	
④ 受講履歴の記録	
● ② 困ったら	9
● ログインできない！	
● 顔認証できない！	
● 度々「NG判定」になる	
● 再生が途中で停止する	
● 視聴前に チェックリスト 10	10
<input type="checkbox"/> 通信状態は安定していますか？	
<input type="checkbox"/> 端末の設定は済んでいますか？	
<input type="checkbox"/> 端末の電源は確保していますか？	
<input type="checkbox"/> 学習に適した明るい室内ですか？	
<input type="checkbox"/> 学習に適した静かな場所ですか？	
<input type="checkbox"/> 机に端末を固定して着席していますか？	
<input type="checkbox"/> 教科書や問題集を準備しましたか？	
<input type="checkbox"/> 体調は万全ですか？	
<input type="checkbox"/> 最後まで視聴できる時間の余裕はありますか？	
<input type="checkbox"/> 端末の画面を真っ直ぐ見えていますか？	

学科教習の受講に際して（注意事項）

① 通信環境と情報通信端末の準備

録画教材をスムーズに再生できる通信環境と画面側にカメラ（インカメラ）のある端末（スマホ・iPad・パソコン）を用意してください。（**×Android版タブレットは動作検証外**です。）

※ 録画教材を再生すると途中で一時停止できません。1時限（50分）を継続して視聴できる時間的余裕があり、かつ、体調が良好な場合にのみ視聴を始めてください。

※ 視聴の途中で**×通信回線が遮断**されたり、**×電話の着信**があったり、**×他のアプリを起動**したり、**×画面を最小化**すると途中で再生が停止し、**最初から視聴し直す**必要があります。

※ 視聴を始める前に通信状態や端末の設定を確認し、電源を確実に確保してください。

② 学習に適した環境と受講態度

明るく静かな室内で、端末を机の上に据え、椅子などに着席し、**教室と同様の環境と受講態度**で視聴してください。

※ **×暗い室内**や**×人の出入り**がある場所での視聴や、**×寝ころびながら**や**×移動しながら**の視聴は禁止です。

視聴を終了しても、**×学習に適さない環境や態度**であった場合、後日、教習不成立となり、**最初から視聴し直す**必要があります。



○ 教室と同様の環境や態度



× 暗い室内



× 寝ころびながら



× 人の出入りがある



× 移動しながら

③ 受講態度の撮影と教習成否の判定

視聴途中、システムが無作為に受講態度を撮影します。視聴中は画面をよく見て、教室と同様に教習に専念してください。

※ 教本などにメモを取るときも、なるべく顔を画面に向けるようにしてください。

※ **×居眠り**や**×よそ見**、飲食（適度な水分補給を除く）や飲酒、喫煙、他人との会話、その他、よそ事を行う**×ながら視聴**などがあるとシステムが警告します。

警告に従わないと「NG」と記録されます。また、複数回にわたり「NG」が記録されると、再生が途中で停止し、**最初から視聴し直す**必要があります。

※ 視聴を終了しても、**×教習に専念していない態度**があると、後日、教習不成立となり、**最初から視聴し直す**必要があります。



× 居眠り



× よそ見



× 飲食（適切な水分補給を除く）



× 飲酒



× 喫煙（電子・無煙たばこを含む）



× 他人との会話



× 別画面を見ながら（スマホ内職など）



× 子どもをあやしながら

④ 継続視聴の確認と教習成否の判定

視聴途中、システムが無作為に顔認証を行います。1時限（50分）を継続して視聴していることが確認されるよう、カメラ位置や距離、受講姿勢に注意してください。

※ × 席を離れたり、カメラに× 顔が映らないときや、カメラから× 遠ざかるとシステムが警告します。

警告に従わないと「NG」と記録されます。また、複数回にわたり「NG」が記録されると、再生が途中で停止し、最初から受講し直す必要があります。

※ 視聴を終了しても、1時限（50分）を× 継続的に視聴していたことが確認できないときは、後日、教習不成立となり、最初から視聴し直す必要があります。

⑤ 不正教習

顔写真などで、本人に× なりすまして視聴するなど、悪質な不正が発覚した場合は、退学処分となる場合があります。



× 席を離れる



× 顔が映らない

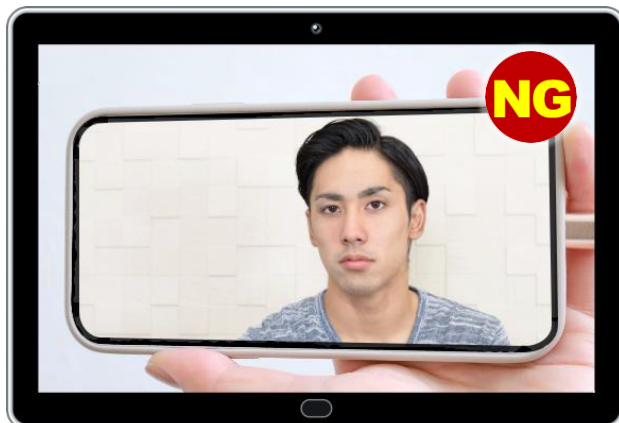

× なりすまし



× 遠ざかる

着信・通知設定を確認しよう！

視聴中に電話受信があったり、LINEなどのアプリの通知を押すと再生が止まり、最初から視聴する必要があります。

以下の手順で、必ず電話着信やアラーム、メッセージ通知をオフに設定して受講してください。

iPhone・iPad

おやすみモードの設定と有効化（例）

- ① 「設定」のアイコンをタップします。



- ② おやすみモードをオンにして次の設定を確認します。



- | | | |
|----|---------|---------|
| 通知 | 常に知らせない | チェック |
| 着信 | 着信を許可 | 誰も許可しない |
| | 繰り返しの着信 | オフ |

Android 版スマホ

サイレントモードの設定と有効化（例）

- ① 「設定」のアイコンをタップします。



- ② サイレントモードをオンにして次の設定を確認します。



- | | | |
|----|------------------|-------------|
| 通話 | 通話を許可 | 通話を許可しない |
| | 同一発信者による再着信の許可 | オフ |
| | SMS、MMS、メッセージアプリ | |
| | メッセージを許可 | メッセージを許可しない |

システムにログインしよう！

- ① オンライン学科教習ツールN-LINE (エヌライン) アプリを **AppStore**、または **GooglePlay** からダウンロードします。
- ② アプリ(パソコンはブラウザ)を起動させ、「教習所コード」、「教習生番号(例, A12345)」、「パスワード」はお誕生日を西暦から8桁でご入力頂き、ログインしてください。

※ スマホや iPad は、次のQRコードから「N-LINE」で検索してください。



※ パソコンからは、次の URL にアクセスしてください。対応ブラウザは、Microsoft Edge と Google Chrome です。

<https://study.neumann-line.net>

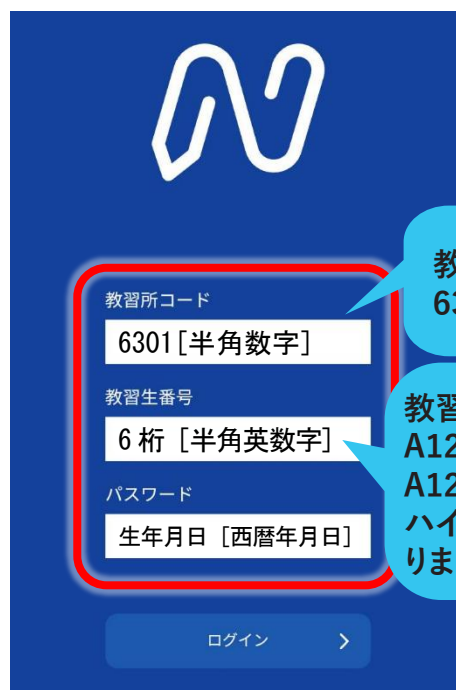

初回時、顔写真登録(マスクなし無帽、お顔全体がハッキリ映るようにして下さい。)が必要です。写真登録後、翌営業日以降に本校にて認証が完了次第、学科教習の受講ができるようになります。認証完了までに1~2日程かかります。ご了承ください。

学科教習を受講しよう！

- ① **オンデマンド** を押します。



- ② 受講する **教程番号** を押します。



受講された学科教習が正式に登録されるのは、翌営業日以降となります。ご注意ください。

③ **本人確認** を行います。インカメラを正面から見てください。

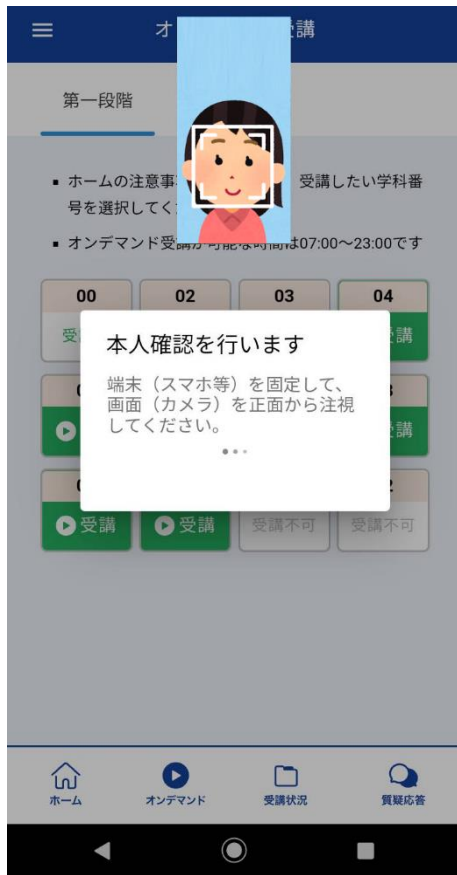

④ 本人確認の認証が終わりましたら、**受講する** を押してください。



⑤ 受講する **教程名** を押してください。



⑥ 動画の再生が始まると **教習開始** です。システムが受講態度の撮影を始めます。



教習途中 で、適切な受講態度が確認できない場合はシステムが任意に**警告**を通知します。

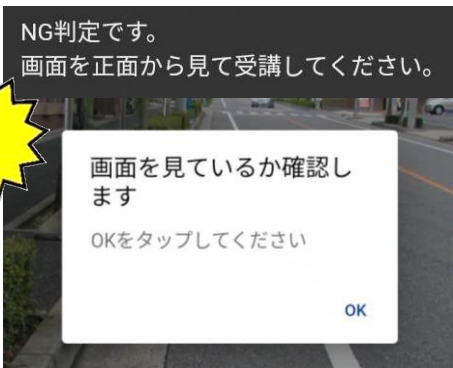

×ボタンを押さなかった場合は、途中で再生が停止し、同じ項目を最初から視聴し直す必要があります。

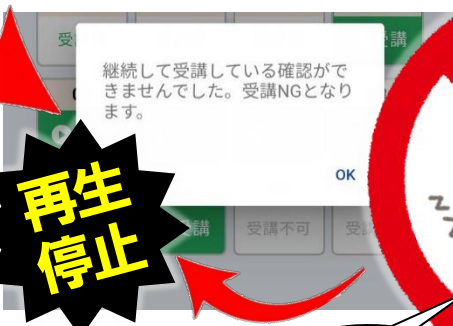

再生停止

視聴終了後 システムに記録された受講態度の画像から教習成否が判定されます。



×適切な受講態度が確認できないと、後日、**教習履歴が取り消し**になり、最初から視聴し直す必要があります。



教習取消



⑦ 視聴終了後、**問題** を解答できます。



理解度をチェックします。



※ 成績は教習成否の判定に影響しませんが、**合格** を目指しましょう！

⑧ 疑問・質問は **質疑応答** からお寄せください。



指導員からの回答が届きます。

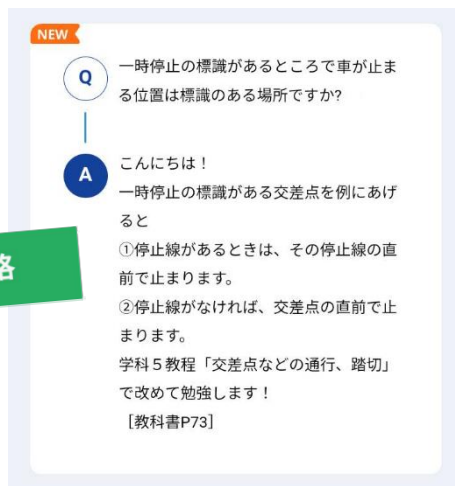

受講の順序など

① オンライン学科教習で受講する教程（項目）

毎日「午前7時から午後11時まで」視聴を開始できます。また、一日「4教程まで」視聴できます。技能教習と連動したタイミングで計画的に受講してください。

第1段階（基本知識）		第2段階（専門知識）	
教程	教習項目	教程	教習項目
②	2. 信号に従うこと	5	4. 死角と運転
③	3. 標識・標示などに従うこと	7	6. 人間の能力と運転
④	4. 車が通行するところ、 車が通行してはいけないところ	8	7. 車に働く自動車
		9	8. 悪天候時の運転
⑤	6. 交差点などの通行・踏切	10	10. 急ブレーキと積載
⑥	5. 緊急自動車などの優先 7. 安全な速度と車間距離	11	11. けん引
		12	12. けん引
⑦	8. 歩行者の保護など	13	13. けん引
⑧	9. 安全の確認と合図、警音器の使用 10. 進路変更など		14
		15	15. 自動車の所有者などの心得と保険制度
⑨	11. 追い越し 12. 行き違い	16	16. 経路の設計
		17	17. 高速道路での運転
⑩	13. 運転免許制度、交通反則通告制度	16	17. 高速道路での運転

② 対面学科教習で受講する教程（項目）

以下の教程については、教室で開講します。開講日時は「教習日程表」を確認してください。

第1段階（基本知識）		第2段階（専門知識）	
教程	教習項目	教程	教習項目
①	1. 運転者の心得	1	1. 危険予測ドライビング
	14. オートマチック車の運転		18. 二人乗り
		2	2. 危険予測ドライビング
		3	3. 危険予測ドライビング
		4	4. 危険予測ドライビング
		6	6. 危険予測ドライビング結果に基づく行動分析

③ 受講の順序

第1段階（基本知識）

- 教程①を最初に対面で受講してから、教程②～⑩を受講してください。
- 教程②～⑩は、オンラインで順番通り受講してください。

第2段階（専門知識）

- 学科1段階と技能1段階を修了してから受講してください。
- 教程1は、技能2段階「セーフティドライブ」で対面開講します。
- 教程2・3・4は、対面開講の日にオンラインで受講してください。
- 教程6は、対面開講の日に対面で受講してください。
- 教程15・16は、「高速教習」までにオンラインで受講してください。その他の教程は、システムの都合上、対面開講の日にオンラインで受講してください。

④ 受講履歴の記録

受講を終えたら、教習手帳の学科教習欄に受講日をメモして、受講履歴を記録してください。

② 困ったら

① ログインできない

- 教習所コードや個人 ID（教習生番号）、パスワードを「半角数字」で入力してください。
- アプリやブラウザのキャッシュをクリアしてから再ログインしてください。
- アプリを最新バージョンに更新するか、再インストールしてください。
- スマホや iPad からは、インストールしたアプリからログインしてください。
(ブラウザでのログインは不可)
- パソコンからは、Microsoft Edge か Google Chrome でログインしてください。
(その他のブラウザは不可)

② 本人認証できない

- 顔の輪郭がはっきりとカメラに映るようにしてください。

・マスクを外す ・マスクの色を白にする
・帽子を脱ぐ ・前髪を上げる
・髪を結ぶ ・頬杖をつかない など

- 間接照明やスポットライトではなく、部屋全体を明るくしてください。
- カメラに強い光を向けないでください。
- 以上の対応をしても本人認証できない場合は、教習所で本人写真を再登録してください。

③ 度々「NG判定」になる

- 目元の動きがしっかりカメラに分かるようにしてください。

・アイラインなどで目元を黒くし過ぎない
・色付きのメガネを使わない
・メガネのフレームで目元が隠れない
・メモのために過度に下を向き過ぎない

- カメラの画角中央に顔が真っ直ぐ映るようにしてください。

・カメラ位置が顔より上や下、左や右に偏り過ぎない
・顔がカメラの画角から外れない
・カメラから離れすぎない



- 別ディスプレイに投影（キャスト）させず、カメラが付いた端末のディスプレイで視聴してください。
- スマホや iPad はスタンドなどに据えて視聴してください。（手持ちは不可）

④ 再生が途中で停止する

- 省電力モードを解除してください。
- 電源を確保したり、バッテリーから十分に給電されているか確認してください。
- おやすみ（サイレント）モードに設定してください。
- 安定した通信環境（3.0Mbps 以上推奨）を用意してください。
- より情報処理性能の高いスマホや iPad、パソコンを用意してください。
- スマホや iPad で別のアプリを起動したり、パソコンのブラウザで別のタブを開いたりしないでください。
- 画面を閉じたり、画面を最小化したりしないでください。
- スマホや iPad、パソコンのブラウザを最新バージョンに更新してください。

教習についてのご質問・ご相談は

☎0798 - 67 - 2200

学校法人兵庫県自動車学校西宮本校

視聴前に チェックリスト 10!

□ 通信状態は安定していますか？

- ・ 共用 LAN の場合、回線が混雑していませんか。
- ・ 無線環境の場合、電波の強さは十分ですか。

□ 端末の設定は済んでいますか？

- ・ 省電力モードになっていませんか。
- ・ 電話着信やメッセージ通知、アラームをオフ設定にしていますか。



□ 端末の電源は確保していますか？

- ・ 端末をコンセントへ繋いでいますか。
- ・ 端末のバッテリーの蓄電残量は十分ですか。

□ 学習に適した明るい室内ですか？

- ・ 室内の照明を点灯していますか。
- ・ 室内の全体が明るいですか。



□ 学習に適した静かな場所ですか？

- ・ BGM など音楽は流れていませんか。
- ・ ほかの人の出入りはありませんか。



□ 机に端末を固定して着席していますか？

- ・ 端末を手持ちしていませんか。
- ・ 寝転んだり、立ったりしたままではないですか？

□ 教科書や問題集を準備しましたか？

- ・ 手元に眼鏡やコンタクトはありますか。(必要なかた)
- ・ 手元に筆記用具はありますか。

□ 体調は万全ですか？

- ・ 眠たかったりしませんか。
- ・ 風邪を引いたり、熱があったり、お腹が痛かったりしませんか。

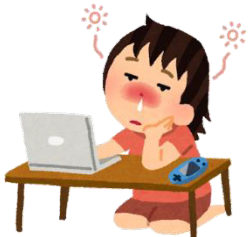

□ 最後まで視聴できる時間の余裕はありますか？

- ・ 用事は差し迫っていませんか。
- ・ トイレは済ませましたか。

□ 端末の画面を真っ直ぐ見えていますか。

- ・ インカメラが顔を正面から捉えていますか。
- ・ インカメラから遠すぎたり近すぎたりしていませんか。



オンライン学科教習を適切に受講しましょう！